



Ill.mo Sig. Sindaco
del Comune di Maggiore (NO)
Piazza Caduti n. 1
28014 Maggiore(NO)

OGGETTO: *Proposta di controdeduzioni ad osservazioni formulati da A.R.P.A. con nota del 20/02/2019, n. pratica B6.15 cod GAU/DOQUI K13_2019_00587 alla classificazione acustica del territorio comunale e trasmissione dei relativi elaborati.*

Il sottoscritto Arch. Stefano Sozzani in relazione all'incarico avuto, visti i rilievi e le proposte inviate durante la procedura prevista dall'art. 7 della L.R. 52/2000 di approvazione del nuovo Piano di Classificazione Acustica comunale, analizzate le seguenti osservazioni pervenute da A.R.P.A. con nota del 20/02/2019, n. pratica B6.15 cod GAU/DOQUI K13_2019_00587, trasmette di seguito le relative proposte di controdeduzioni:

1) In risposta alla osservazione A.R.P.A. *“a ovest, quasi a confine con Comune di Boca, appare un accostamento critico tra una Classe IV e una Classe II”*, si comunica che per un refuso grafico (un layer era rimasto nascosto), è stata accostata una Classe IV ad una Classe II (il problema ora è stato corretto).

Pertanto la carta allegata alla presente, rappresentante il piano di classificazione acustica aggiornato a seguito delle varianti parziali al P.R.G.C. approvate con d.c.c. n. 13 del 12/07/2012 e d.c.c. n. 21 del 24/09/2015, riporta ora la corretta classificazione, introducendo una *“fascia cuscinetto”* in Classe III, interposta tra la Classe IV e la Classe II, delle dimensioni pari a 50 metri.



Di seguito si allega uno stralcio indicante le modifiche introdotte:

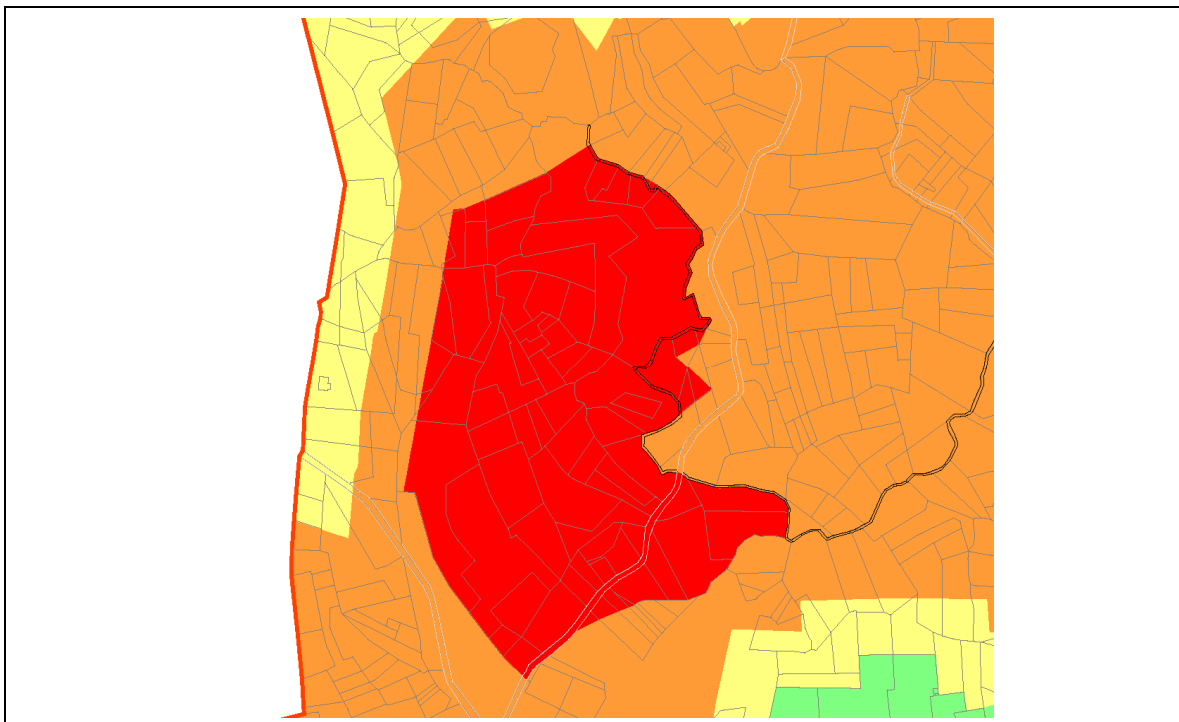

2) In merito alla seconda osservazione avanzata da A.R.P.A. *“appare rindondante l’attribuzione di una Classe V all’area evidenziata; a parere dello scrivente sarebbe sufficiente una classe IV, così facendo si eviterebbe anche l’inserimento della fascia cuscinetto”*, rivalutato il contesto territoriale e la destinazione d’uso dell’area, si ritiene di poterla accogliere, portando l’area di seguito evidenziata ed oggetto di osservazione, in Classe IV, eliminando la *“fascia cuscinetto”*.

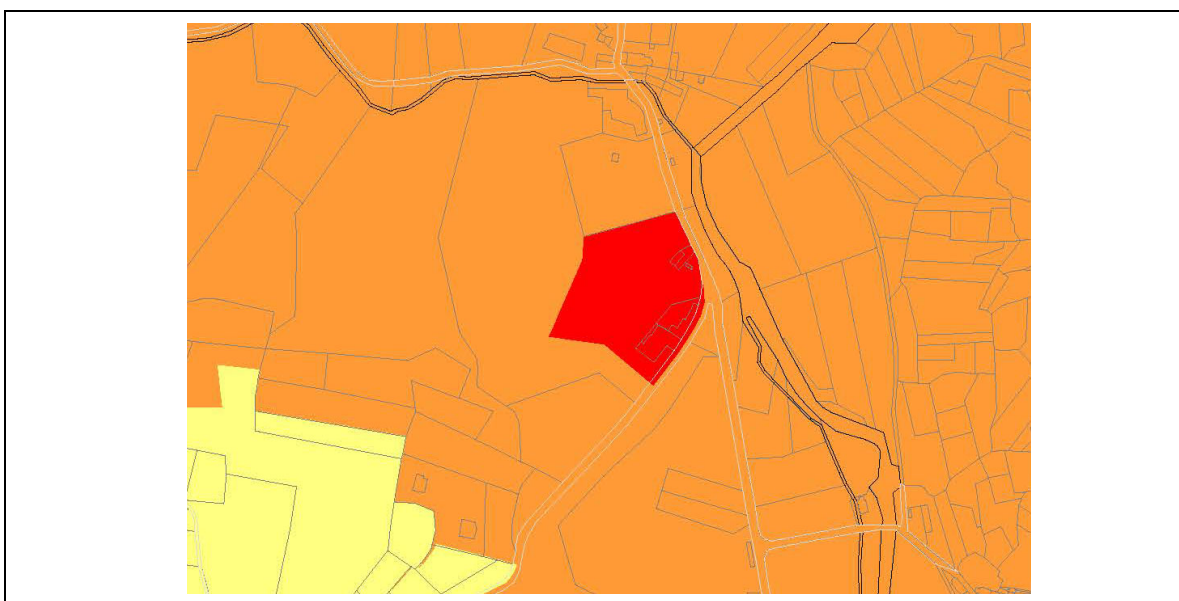



3) L'elaborato è stato integrato individuando le aree destinate a spettacolo a carattere temporaneo, mobile e all'aperto di seguito elencate:

- A. vie storiche del centro abitato di Maggiore:
 - Festa Patronale di Sant'Agapito (18 agosto);
 - Festa del "Palio dei Rioni" che si svolge solitamente durante il mese di giugno;
 - Carnevale dei bambini durante un week/end del mese di febbraio;
- B. località "Pragiarolo": Festa dello Sport che si svolge solitamente nel mese di luglio;
- C. località "Pragiarolo": esecuzione di gare di autocross e di fuoristrada che si tengono solitamente durante i week/end con la cadenza di sei volte all'anno;
- D. piazza arch. A. Antonelli; mercato settimanale di generi alimentari che si svolge nella giornata del mercoledì;
- E. località "Mottaccio del Balmone": esecuzione di gare motoristiche che solitamente nel periodo che va da novembre ad aprile e nel periodo che va da maggio ad ottobre;
- F. area comunale di via Dante;
- G. campo sportivo comunale di via Ceresoli.

4) Per quanto concerne le infrastrutture dei trasporti, si evidenzia che il territorio comunale di Maggiore non è interessato dal passaggio di tracciati autostradali e ferroviari.

Le principali strade che caratterizzano il territorio comunale di Maggiore sono le seguenti:

Strada Provinciale n.31 – Borgomanero – Prato Sesia

Strada Provinciale n.31A – Maggiore – s.p. n. 142

Tenendo conto delle indicazioni delle tabelle del D.P.R. n° 142/2004 , le rispettive fasce di pertinenza delle infrastrutture viabili che percorrono il territorio comunale, sono richiamate nelle tabelle riportate nell'elaborato grafico e nella relazione tecnico descrittiva.



Rimanendo a disposizione per eventuali chiarimenti, cogliamo l'occasione per porgere cordiali saluti.

Novara, 28/06/2019

Arch. Stefano Sozzani
(Tecnico Competente in Acustica Ambientale)

ALLEGATI

Elaborati necessari per l'approvazione del Piano di Classificazione Acustica ai sensi dell'art. 7, comma 5 della L.R. n. 52/2000:

- RELAZIONE TECNICA DESCRITTIVA del Piano di Classificazione Acustica comunale (PCA), redatta sulla base delle modifiche introdotte dalla Variante Generale al PRGC approvata con DGR n.16-3688 del 16/04/2012 e Varianti Parziali al PRGC approvate con DCC n.13 del 12/07/2012 e DCC n.21 del 24/09/2015;
- Tavola 01: Carta rappresentante il Piano di Classificazione Acustica comprendente le modifiche urbanistiche apportate dalla Variante Generale approvata con DGR n.16-3688 in data 16/04/2012 e dalle successive Varianti parziali al PRGC approvate con Delibera del Consiglio Comunale n.13 in data 12/07/2012 e con Delibera del Consiglio Comunale n.21 in data 24/09/2015.